



19PROC004650768 2019-03-20

ΕΛΛΗΝΙΚΗ ΔΗΜΟΚΡΑΤΙΑ
ΥΠΟΥΡΓΕΙΟ ΥΓΕΙΑΣ & ΚΟΙΝΩΝΙΚΗΣ ΑΣΦΑΛΕΙΑΣ - ΔΙΟΙΚΗΣΗ 1ης ΥΠΕ ΑΤΤΙΚΗΣ
ΓΕΝΙΚΟ ΝΟΣΟΚΟΜΕΙΟ ΑΤΤΙΚΗΣ ΣΙΣΜΑΝΟΓΛΕΙΟ - ΑΜΑΛΙΑ ΦΛΕΜΙΓΚ Ν.Π.Δ.Δ.

ΔΙΕΥΘΥΝΣΗ ΔΙΟΙΚΗΤΙΚΟΥ- ΟΙΚΟΝΟΜΙΚΟΥ
ΥΠΟΔΙΕΥΘΥΝΣΗ ΟΙΚΟΝΟΜΙΚΟΥ
ΤΜΗΜΑ ΠΡΟΜΗΘΕΙΩΝ- ΔΙΑΧΕΙΡΙΣΗΣ ΥΛΙΚΟΥ
ΓΡΑΦΕΙΟ ΠΡΟΜΗΘΕΙΩΝ
ΠΛΗΡ: Α. ΝΤΑΣΙΟΥ
ΤΗΛ: 213 2058558
FAX: 213 2058614
E-mail: ntasiou-and@sismanoglio.gr

ΚΑΤΑΧΩΡΙΣΤΕΟ ΣΤΟ ΜΗΤΡΩΟΑΡ.ΠΡΩΤ.: 5625
ΗΜΕΡ: 19/3/2019

ΔΙΑΚΗΡΥΞΗ ΣΥΝΟΠΤΙΚΟΥ ΔΙΑΓΩΝΙΣΜΟΥ Νο 15/2019
ΓΙΑ ΤΗΝ ΠΡΟΜΗΘΕΙΑ ΚΑΙ ΤΟΠΟΘΕΤΗΣΗΣ «ΕΝΟΣ (1) ΑΝΕΛΚΥΣΤΗΡΑ ΑΜΕΑ»
ΣΥΝΟΛΙΚΗΣ ΠΡΟΫΠΟΛΟΓΙΣΘΕΙΣΑΣ ΔΑΠΑΝΗΣ 45.000,00€ ΣΥΜΠΕΡΙΛΑΜΒΑΝΟΜΕΝΟΥ ΦΠΑ
ΜΕ ΚΡΙΤΗΡΙΟ ΚΑΤΑΚΥΡΩΣΗΣ ΤΗΝ ΠΛΕΟΝ ΣΥΜΦΕΡΟΥΣΑ ΑΠΟ ΟΙΚΟΝΟΜΙΚΗ ΑΠΟΨΗ ΒΑΣΕΙ ΤΙΜΗΣ ΠΡΟΣΦΟΡΑ

Είδος διαγωνισμού	Συνοπτικός Διαγωνισμός
Κριτήριο Κατακύρωσης	Πλέον συμφέρουσα από οικονομική άποψη βάσει τιμής προσφορά
Ημερομηνία Διενέργειας	15/4/2019
Τόπος Διενέργειας	Γενικό Νοσοκομείο Αττικής Σισμανόγλειο- Αμαλία Φλέμιγκ Σισμανογλείου 1, 151 26- Μαρούσι
Περιγραφή Είδους	Ένας (1) Ανελκυστήρας ΑΜΕΑ (CPV: 42416100-6)
Προϋπολογισθείσα Δαπάνη	45.000,00€ συμπεριλαμβανομένου ΦΠΑ.

Έχοντας υπόψη:

- το Ν.4412/2016 (ΦΕΚ 147/8-8-2016 τ. Α') «Δημόσιες Συμβάσεις Έργων, Προμηθειών και Υπηρεσιών (προσαρμογή στις Οδηγίες 2014/24/ΕΕ και 2014/25/ΕΕ)»
- το Ν.4152/2013, υποπαρ.25 περί συναλλαγών μεταξύ επιχειρήσεων και δημοσίων αρχών
- τις διατάξεις του Ν.3329/2005 (ΦΕΚ 81 Α'/4-4-05) «Εθνικό Σύστημα Υγείας και Κοινωνικής Αλληλεγγύης και λοιπές διατάξεις»
- το Π.Δ.80/2016 «Ανάληψη υποχρεώσεων από τους Διατάκτες»
- την υπ'αριθ.13/27-3-2018 θ.13^ο ΗΔ Απόφαση ΔΣ περί έγκρισης τεχνικών προδιαγραφών και διενέργειας συνοπτικού διαγωνισμού
- την υπ'αριθ.30/31-7-2018 θ.41^ο ΗΔ Απόφαση ΔΣ περί έγκρισης επαναπροκήρυξης
- την υπ'αριθ.41/15-11-2018 θ.9^ο ΗΔ Απόφαση ΔΣ περί έγκρισης ακύρωσης του ΣΔ41/2018 και επαναπροκήρυξης με αναθεωρημένες τεχνικές προδιαγραφές
- την υπ'αριθ.2616/15-3-2019 Απόφαση Ανάληψης Υποχρέωσης (ΑΔΑ: ΨΒΙΓ4690Ω5-4Χ4)

ΠΡΟΚΗΡΥΣΣΟΥΜΕ

Συνοπτικό διαγωνισμό με κατάθεση γραπτών και σφραγισμένων προσφορών, για την προμήθεια και τοποθέτηση «**ΕΝΟΣ (1) ΑΝΕΛΚΥΣΤΗΡΑ ΑΜΕΑ (CPV:42416100-6)**». Η εκτιμώμενη αξία της σύμβασης ανέρχεται στο ποσό των 45.000,00€ συμπεριλαμβανομένου ΦΠΑ 24%.

Η σύμβαση θα ανατεθεί με το κριτήριο της πλέον συμφέρουσας από οικονομική άποψη προσφορά βάσει τιμής.

Ο διαγωνισμός θα γίνει στο Νοσοκομείο (Γραφείο Προμηθειών) ενώπιον επιτροπής, στις 15/4/2019, ημέρα ΔΕΥΤΕΡΑ, ώρα 11.00π.μ.

Η ημερομηνία λήξης κατάθεσης των προσφορών είναι η προηγούμενη (εργάσιμη) ημέρα από την ημερομηνία διενέργειας του διαγωνισμού, δηλαδή στις 12/4/2019 ημέρα ΠΑΡΑΣΚΕΥΗ και ώρα 14:00. Η κατάθεση των προσφορών θα γίνεται στο Γραφείο Προμηθειών αφού προηγουμένως πρωτοκολληθούν στη Γραμματεία του Νοσοκομείου. Προσφορές που κατατίθενται στην Υπηρεσία μετά την παραπάνω ημερομηνία είναι εκπρόθεσμες και θα επιστρέφονται χωρίς να αποσφραγισθούν.

Διευκρινίσεις:

- Το πλήρες κείμενο της διακήρυξης είναι αναρτημένο σε ηλεκτρονική μορφή στην ιστοσελίδα της αναθέτουσας αρχής: <http://www.sismanoglio.gr>



2. Το πλήρες κείμενο της διακήρυξης δημοσιεύτηκε στο Κ.Η.Μ.ΔΗ.Σ. σύμφωνα με τα οριζόμενα στο Ν.4412/16.
3. Δικαίωμα συμμετοχής στο διαγωνισμό έχουν φυσικά ή νομικά πρόσωπα ή ενώσεις/κοινοπραξίες αυτών ή συνεταιρισμοί που πληρούν τους όρους της Διακήρυξης.
4. Οι προσφορές θα κατατεθούν στην ελληνική γλώσσα μέσα σε κλειστό σφραγισμένο φάκελο (κυρίως φάκελος) ο οποίος θα περιλαμβάνει δύο υποφάκελους: έναν υποφάκελο με την τεχνική προσφορά και έναν υποφάκελο με την οικονομική προσφορά.
5. Ο κυρίως φάκελος θα φέρει τα πλήρη στοιχεία του αποστολέα, καθώς και τα στοιχεία του διαγωνισμού (τον αριθμό της διακήρυξης, τον τίτλο του διαγωνισμού, την επωνυμία του διενεργούντος το διαγωνισμό και την ημερομηνία διενέργειας).
6. Μέσα στον κυρίως φάκελο τοποθετούνται τα παρακάτω:

Α) Καλά σφραγισμένος υποφάκελος με την ένδειξη **ΤΕΧΝΙΚΗ ΠΡΟΣΦΟΡΑ** στον οποίο τοποθετείται η τεχνική προσφορά με τα απαιτούμενα δικαιολογητικά και αντίγραφο αυτής. Στην τεχνική προσφορά ο προσφέρων θα δηλώνει αναλυτικά τη συμμόρφωση ή μη των προσφερόμενων ειδών σε σχέση με τις αντίστοιχες προδιαγραφές της Διακήρυξης (ΠΑΡΑΡΤΗΜΑ Α'). Οι υποψήφιοι υποχρεούνται να προσκομίσουν όλα τα ζητούμενα στοιχεία, σύμφωνα με τις κατά περίπτωση οδηγίες.

Οι συμμετέχοντες υποχρεούνται να δηλώσουν κάθε στοιχείο σχετικό με την αναφερόμενη προμήθεια, με πληροφοριακά έντυπα (πιστοποιήσεις ISO, CE, κ.λπ.) και να δηλώνουν το όνομα ή την Εμπορική Επωνυμία και Διεύθυνση του παραγωγού συσκευαστή.

Β) Καλά σφραγισμένος υποφάκελος με τα ανωτέρω στοιχεία και την ένδειξη **ΟΙΚΟΝΟΜΙΚΗ ΠΡΟΣΦΟΡΑ** στον οποίο τοποθετείται η οικονομική προσφορά και αντίγραφο αυτής σε έντυπη μορφή.

Γ) Συμπληρωμένο και αρμοδίως υπογεγραμμένο το τυποποιημένο έντυπο υπεύθυνης δήλωσης (Τ.Ε.Υ.Δ.), όπως προβλέπεται στην παρ.4 του άρθρου 79 του ν.4412/2016, το οποίο αποτελεί αναπόσπαστο τμήμα της διακήρυξης (ΠΑΡΑΡΤΗΜΑ Β'). Σημειώνεται ότι στο Μέρος IV του Τ.Ε.Υ.Δ., που αφορά στα κριτήρια επιλογής, ο οικονομικός φορέας πρέπει να συμπληρώσει μόνο την Ενότητα α (χωρίς να υποχρεούται να συμπληρώσει οποιαδήποτε άλλη ενότητα).

7. Οι τιμές των προσφορών για τα προσφερόμενα είδη θα εκφράζονται σε ευρώ (€). Στην προσφερόμενη τιμή θα περιλαμβάνονται οι τυχόν υπέρ τρίτων κρατήσεις, ως και κάθε άλλη επιβάρυνση εκτός ΦΠΑ. Από την οικονομική προσφορά πρέπει να προκύπτει σαφώς η τιμή μονάδας για κάθε προσφερόμενο είδος. Είδος που αξιολογήθηκε κατά την Τεχνική Προσφορά και δεν αναφέρεται στην Οικονομική Προσφορά ή αναφέρεται χωρίς τιμή, θεωρείται ότι προσφέρεται με μηδενική αξία. Προσφορές στις οποίες δεν προκύπτει με σαφήνεια η προσφερόμενη τιμή, ή που θέτουν όρο αναπροσαρμογής της τιμής, απορρίπτονται ως απαράδεκτες.
8. Η ΑΠΟΣΦΡΑΓΙΣΗ του φακέλου των τεχνικών προσφορών και των οικονομικών προσφορών μπορεί να γίνει σε μία δημόσια συνεδρίαση, κατά την κρίση της επιτροπής.
9. Κατά τη διενέργεια του διαγωνισμού δικαιούνται να παρίστανται οι προσφέροντες στο διαγωνισμό ή οι νόμιμοι εκπρόσωποι αυτών, που απαραίτητα θα πρέπει να έχουν νόμιμο παραστατικό εκπροσώπησης.
10. Οι τιμές είναι δεσμευτικές καθ' όλη τη διάρκεια της σύμβασης.
11. Εγγυητική επιστολή συμμετοχής δεν απαιτείται. Με την υπογραφή της σύμβασης, ο προμηθευτής υποχρεούται στην έκδοση εγγυητικής επιστολής καλής εκτέλεσης, ίση με το 5% της συμβατικής αξίας χωρίς να υπολογίζεται ο ΦΠΑ.
12. Οι προσφορές θα ισχύουν για χρονικό διάστημα τουλάχιστον εκατόν ογδόντα (180) ημερών και θα αναγράφουν την αποδοχή των όρων της διακήρυξης.
13. Παράδοση: Η παράδοση- παραλαβή του ανελκυστήρα (οριστική, ποιοτική και ποσοτική) θα γίνει με την εγκατάσταση και σε κατάσταση πλήρους λειτουργίας. Ο χρόνος παράδοσης θα αναφέρεται στην αρχική προσφορά και θα καθορίζεται από την ημερομηνία ανάθεσης και εντός του χρόνου που ορίζει η σύμβαση. Παράταση στο χρόνο παράδοσης θα δοθεί μόνο με υποβολή σχετικού αιτήματος από την ανάδοχο εταιρεία.
14. Εγγύηση: Η ανάδοχος εταιρεία είναι υποχρεωμένη να παρέχει πενταετή εγγύηση για τον ανελκυστήρα και τα εξαρτήματά του, στην περίπτωση που η βλάβη των υλικών δεν οφείλεται σε κακή χρήση, αλλά σε αστοχία, ανεξάρτητα αν είναι ο συντηρητής του ανελκυστήρα ή όχι.
15. Τρόπος Πληρωμής: Όλες οι πληρωμές θα γίνονται σε ευρώ (€) μετά τη διαδικασία της οριστικής παραλαβής των προς προμήθεια ειδών από την Επιτροπή Παραλαβής και την προσκόμιση των νομίμων δικαιολογητικών που προβλέπονται από τις ισχύουσες διατάξεις κατά το χρόνο πληρωμής και σε χρόνο προσδιοριζόμενο από την αναγκαία διοικητική διαδικασία για έκδοση των σχετικών χρηματικών ενταλμάτων, σύμφωνα με τα όσα ορίζονται στην υποπαρ.25 του Ν.4152/13 «περί συναλλαγών μεταξύ επιχειρήσεων και δημοσίων αρχών».

Σε κάθε τιμολόγιο του Αναδόχου θα γίνονται όλες οι νόμιμες κρατήσεις, σύμφωνα με τους ισχύοντες κάθε φορά Νόμους.

Οι κρατήσεις είναι οι εξής:

- α) 4% ή 8% προκαταβολή φόρου
- β) 2% (Ν. 3580/07) υπέρ της Ψυχικής Υγείας



19PROC004650768 2019-03-20

ΕΛΛΗΝΙΚΗ ΔΗΜΟΚΡΑΤΙΑ
ΥΠΟΥΡΓΕΙΟ ΥΓΕΙΑΣ & ΚΟΙΝΩΝΙΚΗΣ ΑΣΦΑΛΕΙΑΣ - ΔΙΟΙΚΗΣΗ 1ης ΥΠΕ ΑΤΤΙΚΗΣ
ΓΕΝΙΚΟ ΝΟΣΟΚΟΜΕΙΟ ΑΤΤΙΚΗΣ ΣΙΣΜΑΝΟΓΛΕΙΟ - ΑΜΑΛΙΑ ΦΛΕΜΙΓΚ Ν.Π.Δ.Δ.

γ) υπέρ ΕΑΑΔΗΣΥ 0,06%, επ' αυτού χαρτόσημο 2% και ΟΓΑ χαρτοσήμου 20%
δ) υπέρ ΑΕΠΠ 0,06%, επ' αυτού χαρτόσημο & ΟΓΑ χαρτοσήμου 3,6%

16. Οι προσφερόμενες τιμές που θα προκύψουν κατά τη διενέργεια του συνοπτικού διαγωνισμού, με την κατακύρωση του αποτελέσματος αυτού, θα εναρμονίζονται υποχρεωτικά με τις τιμές του Παρατηρητηρίου Τιμών, εφόσον υπάρχουν στο Παρατηρητήριο Τιμών.
17. Η διάρκεια της σύμβασης θα οριστεί στο ένα (1) έτος.
18. Για κάθε θέμα που δεν αναφέρεται ρητώς στη διακήρυξη, ισχύει η κείμενη Νομοθεσία.

Ο ΔΙΟΙΚΗΤΗΣ
ΤΟΥ ΝΟΣΟΚΟΜΕΙΟΥ

ΕΜΜΑΝΟΥΗΛ ΚΟΥΤΑΛΑΣ



ΤΕΧΝΙΚΗ ΠΕΡΙΓΡΑΦΗ-ΠΡΟΔΙΑΓΡΑΦΕΣ-ΤΕΧΝΙΚΟΙ ΟΡΟΙ ΤΗΣ ΣΥΜΒΑΣΗΣ

Για την προμήθεια και εγκατάσταση ενός εξωτερικού ανελκυστήρα ΑΜΕΑ, του Σισμανογλείου

ΓΕΝΙΚΑ

Η παρούσα Τεχνική Περιγραφή αφορά την προμήθεια και εγκατάσταση ενός εξωτερικού ανελκυστήρα ΑΜΕΑ, στην πρόσοψη του παλαιού κτιρίου, της Νοσοκομειακής Μονάδας «Σισμανόγλειο».

ΑΝΤΙΚΕΙΜΕΝΟ ΤΩΝ ΣΥΜΒΑΤΙΚΩΝ ΥΠΟΧΡΕΩΣΕΩΝ

Ο νέος ανελκυστήρας ΑΜΕΑ θα τοποθετηθεί στην πρόσοψη του Κεντρικού κτιρίου του Σισμανογλείου (φωτ.1), έτσι ώστε το φρεατίο του να συνδέεται εφαπτόμενο στο κτίριο και θα εδράζεται στο έδαφος, μετά από κατάλληλη διαμόρφωση του χώρου (Σκαρ. 1, 2, 3). Ο ανελκυστήρας θα είναι τριών στάσεων, ήτοι στα επίπεδα 0, 1, καθώς και στο έδαφος.

Το φρεατίο θα φέρει μεταλλικό φέροντα οργανισμό, κατασκευασμένο από κοιλοδοκούς και η επένδυση θα είναι από γυαλί triplex 8+8. Οι διαστάσεις θα είναι σύμφωνα με τις κείμενες διατάξεις περί ανελκυστήρων ΑΜΕΑ, με προδιαγραφές ηχομόνωσης, θερμομόνωσης και αντισεισμικότητας, σύμφωνα τον ισχύοντα Γ.Ο.Κ. Σε κάθε περίπτωση οι διαστάσεις του φρεατίου δεν μπορεί να είναι μικρότερες από ΠxB 1,60x2,00m.

Ο Ανάδοχος είναι υποχρεωμένος για την έκδοση άδειας έγκρισης κατασκευής, καθώς και για την έκδοση της προβλεπόμενης οικοδομικής άδειας του φρεατίου, από την οποία θα τεκμαίρεται και η στατική επάρκεια του φορέα κατασκευής.

Η σύνδεση του φρεατίου με το κυρίως κτίριο θα γίνει με τη δημιουργία ανοιγμάτων στην πρόσοψη του παλαιού κτιρίου, στα επίπεδα 0 και 1.

Ο Ανάδοχος είναι υποχρεωμένος να απομακρύνει τα προϊόντα της αποξήλωσης, με δική του μέριμνα και έξοδα. Επιπλέον θα γίνει και αποκατάσταση όλων των μερεμετιών τα οποία τυχόν θα προκύψουν.

Ως προς τα τεχνικά του στοιχεία, ο ανελκυστήρας θα είναι μηχανικής λειτουργίας MRL, χωρίς μηχανοστάσιο, με προδιαγραφές για ΑΜΕΑ. Θα έχει ωφέλιμο φορτίο 600 Kg (8 ατόμων). Η διαδρομή του θαλάμου θα είναι περίπου 6m και θα είναι 3 στάσεων, με μία θύρα εισόδου στο ισόγειο (που αντιστοιχεί περίπου στο επίπεδο -1) και δύο θύρες εξόδου, στα επίπεδα 0 και 1. Το συγκρότημα του κινητήριου μηχανισμού θα είναι χωρίς μειωτήρα (gearless), η δε ισχύς του κινητήρα δεν θα είναι μικρότερη από 4,1kW. Ο ανελκυστήρας θα έχει ταχύτητα 1m/sec και θα φέρει ηλεκτρονικό σύστημα χειρισμού, αυτόματης λειτουργίας με συσκευή inverter (vnnf). Θα λειτουργεί με 180 ζεύξεις/ώρα και θα φέρει ανεμιστήρα. Σε περίπτωση διακοπής ρεύματος θα υπάρχει αυτόματος απεγκλωβισμός. Οι οδηγοί θαλάμου και αντιβάρου θα είναι ευρωπαϊκής προέλευσης και θα έχουν διαστάσεις, οι μεν του θαλάμου 89x62x16mm, οι δε των αντιβάρων 50x50x5. Η στήριξη των οδηγών θα γίνεται ανά 1,5m. Ο λόγος ανάρτησης θα είναι 2:1. Το σασί θα είναι MRL, τύπου προβόλου, τα δε συρματόσχοινα θα έχουν διάμετρο Φ6. Ο ανελκυστήρας θα φέρει αρπάγη διπλής φοράς. Τα αντίβαρα θα είναι κατασκευασμένα από χυτοσίδηρο, οι δε οδηγοί τους θα αποτελούνται από διευθυντήριους ράβδους από κατεργασμένο χάλυβα. Οι 3 θύρες του φρέατος θα είναι αυτόματης λειτουργίας, τηλεσκοπικού τύπου, διαστάσεων 0,9x2m, βαμμένες με ηλεκτροστατική βαφή. Οι 2 θύρες του θαλάμου θα είναι αυτόματης λειτουργίας, τηλεσκοπικού τύπου, διαστάσεων 0,9x2m, επενδυμένες με inox σατινέ. Οι διαστάσεις του θαλάμου θα είναι 1,1x1,4 περίπου. Η επένδυση του θαλάμου θα είναι πολυτελούς κατασκευής και θα γίνει με inox σατινέ. Ο θάλαμος θα φέρει καθρεπτιζόμενη οροφή με σποτ και κουπαστή. Στο δάπεδο του θαλάμου θα τοποθετηθεί ελαστικό, τύπου Pirelli. Η κομβιοδόχος του θαλάμου θα είναι τύπου πάνελ και θα είναι κατασκευασμένη από inox σατινέ, θα φέρει δε τα ανάλογα κομβία κλήσης με οπτική και ανάγλυφη σήμανση, σήμα κινδύνου, display για τη θέση δείκτη του θαλάμου, τόξο ανόδου-καθόδου, φωτισμό ασφαλείας για την περίπτωση διακοπής ρεύματος και θέση για τηλεφωνική συσκευή, για σύνδεση με το τηλεφωνικό κέντρο του Νοσοκομείου, σύμφωνα με την οδηγία της Ευρωπαϊκής Ένωσης. Οι 3 εξωτερικές κομβιοδόχοι θα



είναι κατασκευασμένες από inox σατινέ, με τα ανάλογα κομβία κλήσης, με οπτική και ανάγλυφη σήμανση, και τόξα ανόδου-καθόδου με led και θα υπάρχει display για τη θέση δείκτη του θαλάμου. Η ηλεκτρική παροχή του ανελκυστήρα θα είναι 380V. Ο Ανάδοχος δεν υποχρεούται να συνδέσει τους ηλεκτρικούς πίνακες ελέγχου και κίνησης του ανελκυστήρα με το δίκτυο του Νοσοκομείου. Ο Ανάδοχος είναι υποχρεωμένος να προβεί στην έκδοση άδειας λειτουργίας του ανελκυστήρα και την καταχώρησή του στα μητρώα του Δήμου Αμαρουσίου. Ο Ανάδοχος είναι υποχρεωμένος να παρέχει πενταετή εγγύηση για τον ανελκυστήρα και τα εξαρτήματά του, στην περίπτωση που η βλάβη των υλικών δεν οφείλεται σε κακή χρήση, αλλά σε αστοχία, ανεξάρτητα αν είναι ο συντηρητής του ανελκυστήρα ή όχι.

ΓΕΝΙΚΕΣ ΣΥΜΒΑΤΙΚΕΣ ΥΠΟΧΡΕΩΣΕΙΣ ΤΟΥ ΑΝΑΔΟΧΟΥ ΚΑΙ ΤΩΝ ΣΥΜΜΕΤΕΧΟΝΤΩΝ ΣΤΟ ΔΙΑΓΩΝΙΣΜΟ

Υποχρεώσεις των συμμετεχόντων στο διαγωνισμό

Όλοι οι συμμετέχοντες στο διαγωνισμό θα πρέπει:

Να δηλώσουν εγγράφως ότι έχουν λάβει γνώση όλων των τεχνικών όρων και προδιαγραφών και τους οποίους αποδέχονται χωρίς καμία επιφύλαξη. Επίσης να δηλώσουν εγγράφως ότι η προσφορά τους δεν θα έχει καμία απόκλιση από τις τεχνικές προδιαγραφές, καταθέτοντας φύλλο συμμόρφωσης.

Να διαθέτουν αποδεδειγμένα τουλάχιστον τρία άτομα προσωπικό, τα οποία θα έχουν εμπειρία σε έργα εγκατάστασης, ή συντήρησης ανελκυστήρων. Η εμπειρία θα αποδεικνύεται από παραστατικά, ή βεβαιώσεις καλής εκτέλεσης, εγκατάστασης, ή συντήρησης παρόμοιων συστημάτων. Σε περίπτωση που ο ανάδοχος δεν είναι ο ίδιος εγκαταστάτης ή συντηρητής, να προσκομίσει Υπεύθυνη Δήλωση ότι θα αναθέσει την εγκατάσταση του ανελκυστήρα σε εταιρεία που θα διαθέτει αποδεδειγμένα τουλάχιστον τρία άτομα προσωπικό, τα οποία θα έχουν εμπειρία σε έργα εγκατάστασης, ή συντήρησης ανελκυστήρων και τα στοιχεία αυτά θα τα προσκομίσει πριν την υπογραφή της σύμβασης.

Να διαθέτουν τουλάχιστον έναν Διπλωματούχο Μηχανολόγο, ή Ναυπηγό, ή Ηλεκτρολόγο Μηχανικό και έναν Διπλωματούχο Πολιτικό Μηχανικό. Σε περίπτωση που ο ανάδοχος δεν διαθέτει κάποια από τις παραπάνω ειδικότητες, να προσκομίσει Υπεύθυνη Δήλωση ότι θα συμμετάσχει στο έργο με τις ανάλογες ειδικότητες μηχανικών, για τους οποίους στην προσφορά θα προσκομιστούν Υπεύθυνες Δηλώσεις των μηχανικών για την συμμετοχή τους στο έργο.

Να έχουν τουλάχιστον Ζετή εμπειρία σε εγκαταστάσεις, ή συντηρήσεις ανελκυστήρων, η οποία θα αποδεικνύεται επίσημα έγγραφα, όπως βεβαιώσεις καλής εκτέλεσης, συμβάσεις, τιμολόγια, κλπ. Σε περίπτωση που ο ανάδοχος δεν είναι ο ίδιος εγκαταστάτης ή συντηρητής, να προσκομίσει Υπεύθυνη Δήλωση ότι θα αναθέσει την εγκατάσταση του ανελκυστήρα σε εταιρεία που θα διαθέτει τουλάχιστον Ζετή εμπειρία σε εγκαταστάσεις, ή συντηρήσεις ανελκυστήρων, η οποία θα αποδεικνύεται επίσημα έγγραφα, όπως βεβαιώσεις καλής εκτέλεσης, συμβάσεις, τιμολόγια, κλπ και τα στοιχεία αυτά θα τα προσκομίσει πριν την υπογραφή της σύμβασης.

Να έχουν πραγματοποιήσει τουλάχιστον δύο έργα εγκατάστασης παρόμοιων ανελκυστήρων, τα τελευταία δέκα έτη. Σε περίπτωση που ο ανάδοχος δεν είναι ο ίδιος εγκαταστάτης ή συντηρητής, να προσκομίσει Υπεύθυνη Δήλωση ότι θα αναθέσει την εγκατάσταση του ανελκυστήρα σε εταιρεία που θα έχει πραγματοποιήσει τουλάχιστον δύο έργα εγκατάστασης παρόμοιων ανελκυστήρων, τα τελευταία δέκα έτη, και τα στοιχεία αυτά θα τα προσκομίσει πριν την υπογραφή της σύμβασης.

Να προσκομίσουν βεβαίωση ότι έλαβαν πλήρη γνώση των ειδικών τοπικών συνθηκών, την οποία μπορούν να παραλάβουν από την Τεχνική Υπηρεσία τις εργάσιμες ημέρες και ώρες και την οποία οφείλουν να καταθέσουν μαζί με την προσφορά τους στο φάκελο της τεχνικής τους προσφοράς.

Η προσφορά θα περιλαμβάνει τιμή κατ' αποκοπή, στην οποία θα περιλαμβάνονται η προμήθεια και εγκατάσταση των υλικών.

Η μη κατάθεση των στοιχείων των ανωτέρω παραγράφων αποτελεί στοιχείο αποκλεισμού από τον διαγωνισμό.



Λοιπές υποχρεώσεις του Αναδόχου

Ο Ανάδοχος θα πρέπει να ολοκληρώσει τις συμβατικές του υποχρεώσεις σύμφωνα με τις τεχνικές προδιαγραφές και να παραδώσει την εγκατάσταση σε πλήρη λειτουργία.

Ο Ανάδοχος με την έναρξη της σύμβασης θα υποβάλει χρονοδιάγραμμα, ώστε η Τεχνική Υπηρεσία να ενημερώσει τα αντίστοιχα τμήματα του Νοσοκομείου για την έναρξη της εγκατάστασης του ανελκυστήρα.

Μετά το πέρας των εργασιών ο Ανάδοχος θα παραδώσει στην Τεχνική Υπηρεσία πλήρες μητρώο των εκτελεσθεισών εργασιών, καθώς και μητρώο των μηχανημάτων με τα τεχνικά τους στοιχεία και κατασκευαστικά σχέδια.

Ο Ανάδοχος υποχρεούται να διαθέτει κάθε αναλώσιμο υλικό που απαιτείται για την ορθή και ταχεία υλοποίηση των συμβατικών του υποχρεώσεων. Τόσο ο τρόπος εργασίας όσο και ο τεχνικός εξοπλισμός θα καλύπτουν τις Ελληνικές και Ευρωπαϊκές προδιαγραφές. Τα έξοδα μετάβασης βαρύνουν αποκλειστικά τον Ανάδοχο.

Οι εργασίες θα πραγματοποιηθούν με ασφαλή τρόπο, σύμφωνα με τους κανόνες της επιστήμης και της τέχνης, χωρίς να εμποδίζεται η λειτουργία του Νοσοκομείου και μετά από συνεννόηση με την Τεχνική Υπηρεσία

Ο Ανάδοχος είναι αποκλειστικά υπεύθυνος για κάθε ασφάλιση και καταβολή εισφορών τους αρμόδιους ασφαλιστικούς οργανισμούς για το προσωπικό που απασχολεί και για την πιστή εφαρμογή των διατάξεων της κείμενης νομοθεσίας.

Ο Ανάδοχος υποχρεούται να διαθέτει κάθε μέσο για την ασφάλεια του προσωπικού του (μέσα ατομικής προστασίας), καθώς και κάθε μέσο για την εξασφάλιση του Νοσοκομείου (χώροι και άτομα εντός αυτού), σχετιζόμενα ευθέως με το αντικείμενο της σύμβασης, σε θέματα ασφάλειας. Καμία οικονομική ή άλλη αξίωση δεν μπορεί να προκύψει από τραυματισμό ατόμων που απασχολεί ο Ανάδοχος, εντός του χώρου του Νοσοκομείου.

Το προσωπικό του Αναδόχου υποχρεούται να συμπεριφέρεται κόσμια προς το προσωπικό του Νοσοκομείου, τους ασθενείς και τους συνοδούς τους.

Το Νοσοκομείο έχει το δικαίωμα της εποπτείας και του ελέγχου των εκτελουμένων εργασιών από τον Ανάδοχο, γεγονός που δεν απαλλάσσει τον Ανάδοχο από την ευθύνη του για τις εργασίες που εκτελεί. Ο Ανάδοχος οφείλει να συμμορφώνεται με τις έγγραφες οδηγίες και υποδείξεις που θα γίνονται από την Τεχνική Υπηρεσία του Νοσοκομείου, εφόσον αυτές δεν αντίκεινται στους συμβατικούς όρους.

Οι εργασίες θα εκτελεστούν από τον Ανάδοχο, χωρίς να προκαλέσουν αναστάτωση ή να παρεμποδίσουν τη λειτουργία του Νοσοκομείου, κατά τις εργάσιμες ημέρες και ώρες από 8.00' π.μ. έως 15.00' μ.μ. Κατ' εξαίρεση μπορούν οι εργασίες να πραγματοποιηθούν και κατά τη διάρκεια απογευματινής, ή βραδινής βάρδιας για την εξασφάλιση της εύρυθμης λειτουργίας του Νοσοκομείου, υπό την προϋπόθεση ότι αυτό θα γίνει μετά από συνεννόηση με την Τεχνική Υπηρεσία.

Η Τεχνική Υπηρεσία μπορεί να μεταθέσει τις ημερομηνίες έναρξης των εργασιών, έπειτα από γραπτή ενημέρωση προς τον Ανάδοχο, ή έπειτα από γραπτό αίτημα του Αναδόχου, εφόσον δεν διαταράσσεται η εύρυθμη λειτουργία του Νοσοκομείου.

Εάν ο Ανάδοχος δεν εκτελέσει τους όρους της σύμβασης ή τους εκτελέσει πλημμελώς, το Νοσοκομείο διατηρεί το δικαίωμα της έκπτωσής του, την αντικατάστασή του με άλλον και την εξέταση για την αποζημίωσή του. Σε κάθε περίπτωση αρμόδια για την επίλυση των διαφορών είναι τα αρμόδια Ελληνικά Δικαστήρια.

Όλες οι εργασίες θα εκτελεστούν σε απόλυτη συνεννόηση με τη Διεύθυνση Τεχνικής Υπηρεσίας του Νοσοκομείου, όσον αφορά τις ώρες εργασίας λόγω των ειδικών συνθηκών, χωρίς αυτό να σημαίνει ότι ο εργολάβος εγκαταστάτης θα δικαιούται ιδιαίτερης αποζημίωσης για τις εργασίες που θα εκτελεσθούν απογευματινές, νυκτερινές ώρες ή και αργίες.

Απαγορεύεται οποιαδήποτε επέμβαση του Αναδόχου στις λοιπές εγκαταστάσεις, χωρίς την έγκριση της Τεχνικής Υπηρεσίας και την παρουσία των τεχνικών του Νοσοκομείου.



19PROC004650768 2019-03-20

ΕΛΛΗΝΙΚΗ ΔΗΜΟΚΡΑΤΙΑ
ΥΠΟΥΡΓΕΙΟ ΥΓΕΙΑΣ & ΚΟΙΝΩΝΙΚΗΣ ΑΣΦΑΛΕΙΑΣ - ΔΙΟΙΚΗΣΗ 1ης ΥΠΕ ΑΤΤΙΚΗΣ
ΓΕΝΙΚΟ ΝΟΣΟΚΟΜΕΙΟ ΑΤΤΙΚΗΣ ΣΙΣΜΑΝΟΓΛΕΙΟ - ΑΜΑΛΙΑ ΦΛΕΜΙΓΚ Ν.Π.Δ.Δ.

Ο Ανάδοχος είναι υποχρεωμένος να δηλώσει τη χώρα προέλευσης και κατασκευής των ανταλλακτικών, που θα χρησιμοποιήσει, όπως και την επωνυμία του κατασκευαστή, καθώς και ότι θα χρησιμοποιηθούν υλικά καινούργια και αμεταχείριστα. Τα υλικά που θα τοποθετούνται στις αντικαταστάσεις θα είναι άριστης ποιότητας, πιστοποιημένα κατά ISO, ή ΕΛΟΤ, θα συνοδεύονται από εγγύηση καλής λειτουργίας και θα εγκρίνονται πριν από την τοποθέτησή τους από την Τεχνική Υπηρεσία του Νοσοκομείου. Επίσης, ο Ανάδοχος είναι υποχρεωμένος να χρησιμοποιήσει ανταλλακτικά τα οποία θα είναι διαθέσιμα στην εγχώρια αγορά και όχι ανταλλακτικά των οποίων είναι αποκλειστικός εισαγωγέας, ή διανομέας στην Ελλάδα. Τα παλιά ανταλλακτικά θα τοποθετούνται σε χώρο, που θα υποδεικνύεται από το Νοσοκομείο.

Ο Ανάδοχος δεν βαρύνεται για φθορά ή κακή λειτουργία των μηχανημάτων και των εγκαταστάσεων, που προέρχεται από πυρκαγιά, πλημμύρα, διαδήλωση, πόλεμο ή βανδαλισμό. Βαρύνεται όμως για βλάβες οι οποίες θα προέλθουν από την κακή συντήρηση ή ζημιά που θα προκαλέσει ο ίδιος στα μηχανήματα και τις εγκαταστάσεις.

Τέλος ο Ανάδοχος είναι υποχρεωμένος, είτε είναι εγκαταστάτρια εταιρεία ανελκυστήρων, είτε συνεργάζεται με ανάλογη εταιρεία, θα πρέπει να προσκομίσει πιστοποίηση κατά DIN EN ISO 9001:2008, της εγκαταστάτριας εταιρείας.

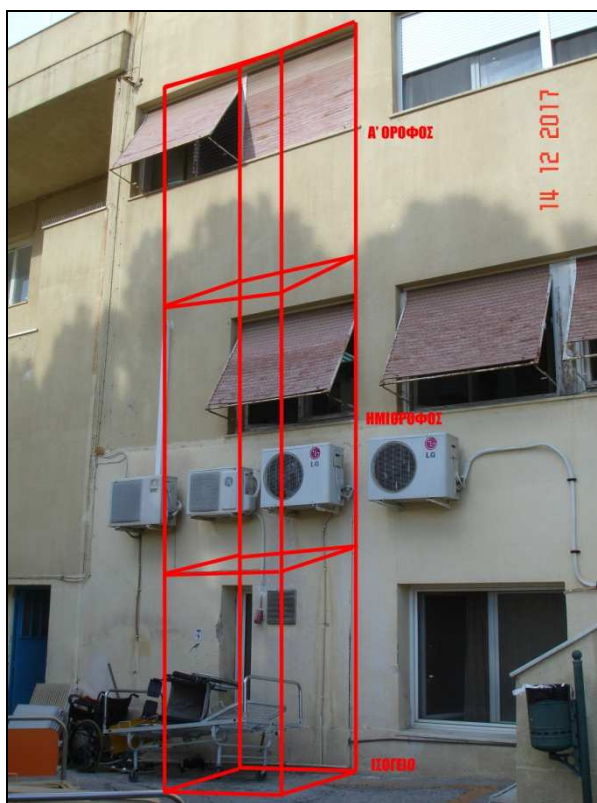

Φωτογραφία 1: Χώρος που θα τοποθετηθεί ο νέος ανελκυστήρας



Σκαρίφημα 1: Χώρος που θα τοποθετηθεί ο νέος ανελκυστήρας (Επίπεδο -1)

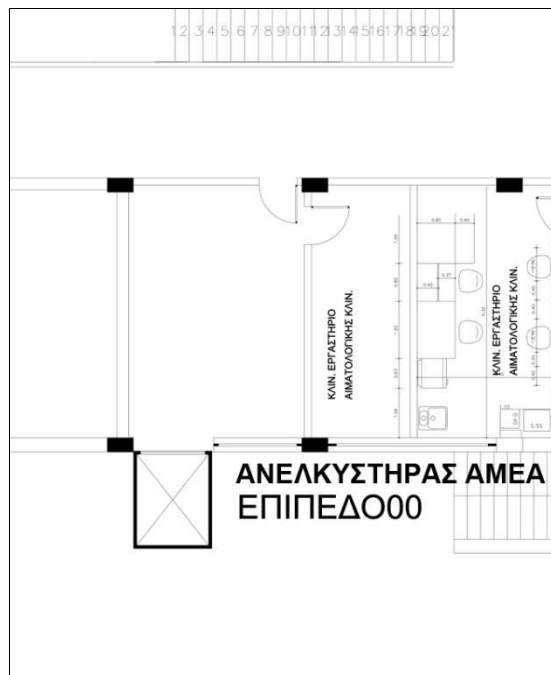

Σκαρίφημα 2: Χώρος που θα τοποθετηθεί ο νέος ανελκυστήρας (Επίπεδο 0)



19PROC004650768 2019-03-20

ΕΛΛΗΝΙΚΗ ΔΗΜΟΚΡΑΤΙΑ
ΥΠΟΥΡΓΕΙΟ ΥΓΕΙΑΣ & ΚΟΙΝΩΝΙΚΗΣ ΑΣΦΑΛΕΙΑΣ - ΔΙΟΙΚΗΣΗ 1ης ΥΠΕ ΑΤΤΙΚΗΣ
ΓΕΝΙΚΟ ΝΟΣΟΚΟΜΕΙΟ ΑΤΤΙΚΗΣ ΣΙΣΜΑΝΟΓΛΕΙΟ - ΑΜΑΛΙΑ ΦΛΕΜΙΓΚ Ν.Π.Δ.Δ.



Σκαρίφημα 3: Χώρος που θα τοποθετηθεί ο νέος ανελκυστήρας (Επίπεδο 1)



ΤΥΠΟΠΟΙΗΜΕΝΟ ΕΝΤΥΠΟ ΥΠΕΥΘΥΝΗΣ ΔΗΛΩΣΗΣ (ΤΕΥΔ)

[άρθρου 79 παρ. 4 ν. 4412/2016 (Α 147)]

για διαδικασίες σύναψης δημόσιας σύμβασης κάτω των ορίων των οδηγιώνΜέρος Ι: Πληροφορίες σχετικά με την αναθέτουσα αρχή/αναθέτοντα φορέα¹ και τη διαδικασία ανάθεσης

Παροχή πληροφοριών δημοσίευσης σε εθνικό επίπεδο, με τις οποίες είναι δυνατή η αδιαμφισβήτητη ταυτοποίηση της διαδικασίας σύναψης δημόσιας σύμβασης:

A: Ονομασία, διεύθυνση και στοιχεία επικοινωνίας της αναθέτουσας αρχής (αα)/ αναθέτοντα φορέα (αφ)

- Ονομασία: [ΓΕΝΙΚΟ ΝΟΣΟΚΟΜΕΙΟ ΑΤΤΙΚΗΣ «ΣΙΣΜΑΝΟΓΛΕΙΟ- ΑΜ. ΦΛΕΜΙΓΚ»]
- Κωδικός Αναθέτουσας Αρχής / Αναθέτοντα Φορέα ΚΗΜΔΗΣ : [99221990]
- Ταχυδρομική διεύθυνση / Πόλη / Ταχ. Κωδικός: [Σισμανογλείου 1/ Μαρούσι Αττικής/ 151 26]
- Αρμόδιος για πληροφορίες: [Ανδρομάχη Ντάσιου]
- Τηλέφωνο: [213 2058558]
- Ηλ. ταχυδρομείο: [ntasiou-and@sismanoglio.gr]
- Διεύθυνση στο Διαδίκτυο (διεύθυνση δικτυακού τόπου) (εάν υπάρχει): [<http://www.sismanoglio.gr>]

B: Πληροφορίες σχετικά με τη διαδικασία σύναψης σύμβασης

- Τίτλος ή σύντομη περιγραφή της δημόσιας σύμβασης (συμπεριλαμβανομένου του σχετικού CPV): [Ανελκυστήρες CPV: **42416100-6**]
- Κωδικός στο ΚΗΜΔΗΣ: [.....]
- Η σύμβαση αναφέρεται σε έργα, προμήθειες, ή υπηρεσίες : [Προμήθειες]
- Εφόσον υφίστανται, ένδειξη ύπαρξης σχετικών τμημάτων : [-]
- Αριθμός αναφοράς που αποδίδεται στον φάκελο από την αναθέτουσα αρχή (εάν υπάρχει): [**ΣΔ15/2019**]

ΟΛΕΣ ΟΙ ΥΠΟΛΟΙΠΕΣ ΠΛΗΡΟΦΟΡΙΕΣ ΣΕ ΚΑΘΕ ΕΝΟΤΗΤΑ ΤΟΥ ΤΕΥΔ ΘΑ ΠΡΕΠΕΙ ΝΑ ΣΥΜΠΛΗΡΩΘΟΥΝ ΑΠΟ ΤΟΝ ΟΙΚΟΝΟΜΙΚΟ ΦΟΡΕΑ



19PROC004650768 2019-03-20

ΕΛΛΗΝΙΚΗ ΔΗΜΟΚΡΑΤΙΑ
ΥΠΟΥΡΓΕΙΟ ΥΓΕΙΑΣ & ΚΟΙΝΩΝΙΚΗΣ ΑΣΦΑΛΕΙΑΣ - ΔΙΟΙΚΗΣΗ 1ης ΥΠΕ ΑΤΤΙΚΗΣ
ΓΕΝΙΚΟ ΝΟΣΟΚΟΜΕΙΟ ΑΤΤΙΚΗΣ ΣΙΣΜΑΝΟΓΛΕΙΟ - ΑΜΑΛΙΑ ΦΛΕΜΙΓΚ Ν.Π.Δ.Δ.**Μέρος II: Πληροφορίες σχετικά με τον οικονομικό φορέα****A: Πληροφορίες σχετικά με τον οικονομικό φορέα**

Στοιχεία αναγνώρισης:	Απάντηση:
Πλήρης Επωνυμία:	[]
Αριθμός φορολογικού μητρώου (ΑΦΜ): Εάν δεν υπάρχει ΑΦΜ στη χώρα εγκατάστασης του οικονομικού φορέα, αναφέρετε άλλον εθνικό αριθμό ταυτοποίησης, εφόσον απαιτείται και υπάρχει	[]
Ταχυδρομική διεύθυνση:	[.....]
Αρμόδιος ή αρμόδιοι :	[.....]
Τηλέφωνο:	[.....]
Ηλ. ταχυδρομείο:	[.....]
Διεύθυνση στο Διαδίκτυο (διεύθυνση δικτυακού τόπου) (εάν υπάρχει):	[.....]



19PROC004650768 2019-03-20

ΕΛΛΗΝΙΚΗ ΔΗΜΟΚΡΑΤΙΑ
ΥΠΟΥΡΓΕΙΟ ΥΓΕΙΑΣ & ΚΟΙΝΩΝΙΚΗΣ ΑΣΦΑΛΕΙΑΣ - ΔΙΟΙΚΗΣΗ 1ης ΥΠΕ ΑΤΤΙΚΗΣ
ΓΕΝΙΚΟ ΝΟΣΟΚΟΜΕΙΟ ΑΤΤΙΚΗΣ ΣΙΣΜΑΝΟΓΛΕΙΟ - ΑΜΑΛΙΑ ΦΛΕΜΙΓΚ Ν.Π.Δ.Δ.

B: Πληροφορίες σχετικά με τους νόμιμους εκπροσώπους του οικονομικού φορέα

Κατά περίπτωση, αναφέρετε το όνομα και τη διεύθυνση του προσώπου ή των προσώπων που είναι αρμόδια/εξουσιοδοτημένα να εκπροσωπούν τον οικονομικό φορέα για τους σκοπούς της παρούσας διαδικασίας ανάθεσης δημόσιας σύμβασης:

Εκπροσώπηση, εάν υπάρχει:	Απάντηση:
Όνοματεπώνυμο	[.....]
συνοδευόμενο από την ημερομηνία και τον τόπο γέννησης εφόσον απαιτείται:	[.....]
Θέση/Ενεργών υπό την ιδιότητα	[.....]
Ταχυδρομική διεύθυνση:	[.....]
Τηλέφωνο:	[.....]
Ηλ. ταχυδρομείο:	[.....]
Εάν χρειάζεται, δώστε λεπτομερή στοιχεία σχετικά με την εκπροσώπηση (τις μορφές της, την έκταση, τον σκοπό ...):	[.....]



Μέρος III: Λόγοι αποκλεισμού

A: Λόγοι αποκλεισμού που σχετίζονται με ποινικές καταδίκεςⁱⁱⁱ

Στο άρθρο 73 παρ. 1 ορίζονται οι ακόλουθοι λόγοι αποκλεισμού:

1. συμμετοχή σε εγκληματική οργάνωσηiv·
2. δωροδοκία^v·vi·
3. απάτηvii·
4. τρομοκρατικά εγκλήματα ή εγκλήματα συνδεόμενα με τρομοκρατικές δραστηριότητεςviii·
5. νομιμοποίηση εσόδων από παράνομες δραστηριότητες ή χρηματοδότηση της τρομοκρατίαςix·
6. παιδική εργασία και άλλες μορφές εμπορίας ανθρώπωνx·

Λόγοι που σχετίζονται με ποινικές καταδίκες:	Απάντηση:
Υπάρχει τελεσίδικη καταδικαστική απόφαση εις βάρος του οικονομικού φορέα ή οποιουδήποτε προσώπου ^{xi} το οποίο είναι μέλος του διοικητικού, διευθυντικού ή εποπτικού του οργάνου ή έχει εξουσία εκπροσώπησης, λήψης αποφάσεων ή ελέγχου σε αυτό για έναν από τους λόγους που παρατίθενται ανωτέρω (σημεία 1-6), ή καταδικαστική απόφαση η οποία έχει εκδοθεί πριν από πέντε έτη κατά το μέγιστο ή στην οποία έχει οριστεί απευθείας περίοδος αποκλεισμού που εξακολουθεί να ισχύει;	<input type="checkbox"/> Ναι <input type="checkbox"/> Όχι <i>Εάν η σχετική τεκμηρίωση διατίθεται ηλεκτρονικά, αναφέρετε: (διαδικτυακή διεύθυνση, αρχή ή φορέας έκδοσης, επακριβή στοιχεία αναφοράς των εγγράφων):</i> [.....][.....][.....][.....]xii



19PROC004650768 2019-03-20

ΕΛΛΗΝΙΚΗ ΔΗΜΟΚΡΑΤΙΑ
ΥΠΟΥΡΓΕΙΟ ΥΓΕΙΑΣ & ΚΟΙΝΩΝΙΚΗΣ ΑΣΦΑΛΙΣΤΗΣ - ΔΙΟΙΚΗΣΗ 1ης ΥΠΕ ΑΤΤΙΚΗΣ
ΓΕΝΙΚΟ ΝΟΣΟΚΟΜΕΙΟ ΑΤΤΙΚΗΣ ΣΙΣΜΑΝΟΓΛΕΙΟ - ΑΜΑΛΙΑ ΦΛΕΜΙΓΚ Ν.Π.Δ.Δ.

Β: Λόγοι που σχετίζονται με την καταβολή φόρων ή εισφορών κοινωνικής ασφάλισης

Πληρωμή φόρων ή εισφορών κοινωνικής ασφάλισης:	Απάντηση:
1) Ο οικονομικός φορέας έχει εκπληρώσει όλες τις υποχρεώσεις του όσον αφορά την πληρωμή φόρων ή εισφορών κοινωνικής ασφάλισης ^{xiii} , στην Ελλάδα και στη χώρα στην οποία είναι τυχόν εγκατεστημένος;	<input type="checkbox"/> Ναι <input type="checkbox"/> Όχι



Μέρος IV: Κριτήρια επιλογής

Όσον αφορά τα κριτήρια επιλογής (ενότητες α ή ενότητες Α έως Δ του παρόντος μέρους), ο οικονομικός φορέας δηλώνει ότι:

α: Γενική ένδειξη για όλα τα κριτήρια επιλογής

Ο οικονομικός φορέας πρέπει να συμπληρώσει αυτό το πεδίο μόνο στην περίπτωση που η αναθέτουσα αρχή ή ο αναθέτων φορέας έχει δηλώσει στη σχετική διακήρυξη ή στην πρόσκληση ή στα έγγραφα της σύμβασης που αναφέρονται στην διακήρυξη, ότι ο οικονομικός φορέας μπορεί να συμπληρώσει μόνο την Ενότητα α του Μέρους IV χωρίς να υποχρεούται να συμπληρώσει οποιαδήποτε άλλη ενότητα του Μέρους IV:

Εκπλήρωση όλων των απαιτούμενων κριτηρίων επιλογής	Απάντηση
Πληροί όλα τα απαιτούμενα κριτήρια επιλογής;	<input type="checkbox"/> Ναι <input type="checkbox"/> Όχι

Μέρος VI: Τελικές δηλώσεις

Ο κάτωθι υπογεγραμμένος, δηλώνω επισήμως ότι τα στοιχεία που έχω αναφέρει σύμφωνα με τα μέρη I – IV ανωτέρω είναι ακριβή και ορθά και ότι έχω πλήρη επίγνωση των συνεπειών σε περίπτωση σοβαρών ψευδών δηλώσεων.

Ο κάτωθι υπογεγραμμένος, δηλώνω επισήμως ότι είμαι σε θέση, κατόπιν αιτήματος και χωρίς καθυστέρηση, να προσκομίσω τα πιστοποιητικά και τις λοιπές μορφές αποδεικτικών εγγράφων που αναφέρονται^{xiv}, εκτός εάν :

α) η αναθέτουσα αρχή ή ο αναθέτων φορέας έχει τη δυνατότητα να λάβει τα σχετικά δικαιολογητικά απευθείας με πρόσβαση σε εθνική βάση δεδομένων σε οποιοδήποτε κράτος μέλος αυτή διατίθεται δωρεάνκν.
β) η αναθέτουσα αρχή ή ο αναθέτων φορέας έχουν ήδη στην κατοχή τους τα σχετικά έγγραφα.

Ο κάτωθι υπογεγραμμένος δίδω επισήμως τη συγκατάθεσή μου στ... [προσδιορισμός της αναθέτουσας αρχής ή του αναθέτοντα φορέα, όπως καθορίζεται στο μέρος I, ενότητα Α], προκειμένου να αποκτήσει πρόσβαση σε δικαιολογητικά των πληροφοριών τις οποίες έχω υποβάλλει στ... [να προσδιοριστεί το αντίστοιχο μέρος/ενότητα/σημείο] του παρόντος Τυποποιημένου Εντύπου Υπεύθυνης Δήλωσης για τους σκοπούς τ... [προσδιορισμός της διαδικασίας προμήθειας: (συνοπτική περιγραφή, παραπομπή στη δημοσίευση στον εθνικό τύπο, έντυπο και ηλεκτρονικό, αριθμός αναφοράς)].

Ημερομηνία, τόπος και, όπου ζητείται ή είναι απαραίτητο, υπογραφή(-ές): [.....]



ΠΑΡΑΡΤΗΜΑ Γ' - ΣΧΕΔΙΟ ΣΥΜΒΑΣΗΣ

ΔΙΕΥΘΥΝΣΗ ΔΙΟΙΚΗΤΙΚΟΥ- ΟΙΚΟΝΟΜΙΚΟΥ
ΥΠΟΔΙΕΥΘΥΝΣΗ ΟΙΚΟΝΟΜΙΚΟΥ
ΤΜΗΜΑ ΟΙΚΟΝΟΜΙΚΟΥ
ΓΡΑΦΕΙΟ ΠΡΟΜΗΘΕΙΩΝ
ΠΛΗΡ: Α. Ντάσιου
ΤΗΛ: 213 2058558
FAX: 213 2058614

ΚΑΤΑΧΩΡΙΣΤΕΟ ΣΤΟ ΜΗΤΡΩΟ

Αρ. Πρωτ.:
Ημερομηνία: / / 2019

ΣΥΜΒΑΣΗ ΣΔ15/2019

Στο Μαρούσι σήμερα την του έτους, οι πιο κάτω συμβαλλόμενοι:

1) το Γενικό Νοσοκομείο Αττικής ΣΙΣΜΑΝΟΓΛΕΙΟ- ΑΜ. ΦΛΕΜΙΓΚ που εδρεύει στη Σισμανογλείου 1- Μαρούσι και εκπροσωπείται νόμιμα, για την υπογραφή της παρούσης, από τον Διοικητή του Νοσοκομείου κ. ΕΜΜΑΝΟΥΗΛ ΚΟΥΤΑΛΑ και το οποίο στο εξής θα αναφέρεται στην παρούσα ως η «Αναθέτουσα Αρχή» και

2) η εταιρεία «.....», που εδρεύει στην, Τ.Κ.:, τηλ:, ΑΦΜ:, Δ.Ο.Υ.:, ονομαζόμενη εφεξής στην παρούσα σύμβαση «ανάδοχος», συμφωνήσαμε και συναποδεχθήκαμε τα εξής:

Ο πρώτος των συμβαλλομένων, με την υπ' αριθ..... Απόφαση Διοικητικού Συμβουλίου, αναθέτει και ο δεύτερος των συμβαλλομένων αναλαμβάνει την προμήθεια και τοποθέτηση «**ΕΝΟΣ ΕΞΩΤΕΡΙΚΟΥ ΑΝΕΛΚΥΣΤΗΡΑ ΑΜΕΑ**» όπως αναφέρεται στην από προσφορά του, σε συνδυασμό με τους όρους της υπ' αριθ.15/2019 διακήρυξης και τα Παραρτήματα αυτής, που αποτελούν αναπόσπαστο μέρος της παρούσας σύμβασης, αντί του ποσού των**€ συμπεριλαμβανομένου ΦΠΑ.**

Το παραπάνω ποσό υπόκειται στις παρακάτω κρατήσεις που βαρύνουν τον ανάδοχο:

- α) 4% ή 8% προκαταβολή φόρου
- β) 2% (Ν. 3580/07) υπέρ της Ψυχικής Υγείας
- γ) υπέρ ΕΑΑΔΗΣΥ 0,06%, επ' αυτού χαρτόσημο 2% και ΟΓΑ χαρτοσήμου 20%
- δ) υπέρ ΑΕΠΠ 0,06%, επ' αυτού χαρτόσημο & ΟΓΑ χαρτοσήμου 3,6%

Η προμήθεια του εν λόγω μηχανήματος θα υλοποιηθεί όπως ορίζεται στην τεχνική προσφορά του αναδόχου και σύμφωνα με τους όρους της διακήρυξης.

Η διάρκεια της σύμβασης ορίζεται σε ένα (1) έτος από την υπογραφή της σχετικής σύμβασης

ΕΝΑΡΞΗ ΣΥΜΒΑΣΗΣ: / /

ΛΗΞΗ ΣΥΜΒΑΣΗΣ: / /

ΔΙΕΥΚΡΙΝΙΣΕΙΣ:

Η σύμβαση διέπεται από τις διατάξεις του Ν.4412/12 «Δημόσιες Συμβάσεις Έργων, Προμηθειών και Υπηρεσιών».

Το ποσό της συνολικής δαπάνης θα καταβληθεί στον δικαιούχο σε ευρώ μετά τη θεώρηση του χρηματικού εντάλματος από τον Πρόεδρο του Ελεγκτικού Συνεδρίου, σύμφωνα με όσα ορίζονται στο Ν.4152/2013.

Ο προμηθευτής υπέβαλε την υπ' αριθ..... εγγυητική επιστολή καλής εκτέλεσης της ποσού

ΟΙ ΣΥΜΒΑΛΛΟΜΕΝΟΙ

Ο ΔΙΟΙΚΗΤΗΣ
ΤΟΥ ΝΟΣΟΚΟΜΕΙΟΥ

Ο ΠΡΟΜΗΘΕΥΤΗΣ

ΕΜΜΑΝΟΥΗΛ ΚΟΥΤΑΛΑΣ



- i Σε περίπτωση που η αναθέτουσα αρχή /αναθέτων φορέας είναι περισσότερες (οι) της (του) μίας (ενός) θα αναφέρεται το σύνολο αυτών
- ii Επαναλάβετε τα στοιχεία των αρμοδίων, όνομα και επώνυμο, όσες φορές χρειάζεται.
- iii Σύμφωνα με τις διατάξεις του άρθρου 73 παρ. 3 α, εφόσον προβλέπεται στα έγγραφα της σύμβασης είναι δυνατή η κατ' εξαίρεση παρέκκλιση από τον υποχρεωτικό αποκλεισμό για επιτακτικούς λόγους δημόσιου συμφέροντος, όπως δημόσιας υγείας ή προστασίας του περιβάλλοντος.
- iv Όπως ορίζεται στο άρθρο 2 της απόφασης-πλαίσιο 2008/841/ΔΕΥ του Συμβουλίου, της 24ης Οκτωβρίου 2008, για την καταπολέμηση του οργανωμένου εγκλήματος (ΕΕ L 300 της 11.11.2008, σ. 42).
- v Σύμφωνα με άρθρο 73 παρ. 1 (β). Στον Κανονισμό ΕΕΕΣ (Κανονισμός ΕΕ 2016/7) αναφέρεται ως "διαφθορά".
- vi Όπως ορίζεται στο άρθρο 3 της Σύμβασης περί της καταπολέμησης της δωροδοκίας στην οποία ενέχονται υπάλληλοι των Ευρωπαϊκών Κοινοτήτων ή των κρατών μελών της Ευρωπαϊκής Ένωσης (ΕΕ C 195 της 25.6.1997, σ. 1) και στην παράγραφο 1 του άρθρου 2 της απόφασης-πλαίσιο 2003/568/ΔΕΥ του Συμβουλίου, της 22ας Ιουλίου 2003 για την καταπολέμηση της δωροδοκίας στον ιδιωτικό τομέα (ΕΕ L 192 της 31.7.2003, σ. 54). Περιλαμβάνει επίσης τη διαφθορά όπως ορίζεται στο **ν. 3560/2007 (ΦΕΚ 103/Α)**, «*Κύρωση και εφαρμογή της Σύμβασης ποινικού δικαίου για τη διαφθορά και του Πρόσθετου σ' αυτήν Πρωτοκόλλου*» (αφορά σε προσθήκη καθόσον στο ν. Άρθρο 73 παρ. 1 β αναφέρεται η κείμενη νομοθεσία).
- vii Κατά την έννοια του άρθρου 1 της σύμβασης σχετικά με τη προστασία των οικονομικών συμφερόντων των Ευρωπαϊκών Κοινοτήτων (ΕΕ C 316 της 27.11.1995, σ. 48) όπως κυρώθηκε με το ν. 2803/2000 (ΦΕΚ 48/Α) "*Κύρωση της Σύμβασης σχετικά με την προστασία των οικονομικών συμφερόντων των Ευρωπαϊκών Κοινοτήτων και των συναφών με αυτήν Πρωτοκόλλων*."
- viii Όπως ορίζονται στα άρθρα 1 και 3 της απόφασης-πλαίσιο του Συμβουλίου, της 13ης Ιουνίου 2002 για την καταπολέμηση της τρομοκρατίας (ΕΕ L 164 της 22.6.2002, σ. 3). Αυτός ο λόγος αποκλεισμού περιλαμβάνει επίσης την ηθική αυτουργία ή την απόπειρα εγκλήματος, όπως αναφέρονται στο άρθρο 4 της εν λόγω απόφασης-πλαίσιο.
- ix Όπως ορίζεται στο άρθρο 1 της οδηγίας 2005/60/ΕΚ του Ευρωπαϊκού Κοινοβουλίου και του Συμβουλίου, της 26ης Οκτωβρίου 2005, σχετικά με την πρόληψη της χρησιμοποίησης του χρηματοπιστωτικού συστήματος για τη νομιμοποίηση εσόδων από παράνομες δραστηριότητες και τη χρηματοδότηση της τρομοκρατίας (ΕΕ L 309 της 25.11.2005, σ.15) που ενσωματώθηκε με το ν. 3691/2008 (ΦΕΚ 166/Α) "*Πρόληψη και καταστολή της νομιμοποίησης εσόδων από εγκληματικές δραστηριότητες και της χρηματοδότησης της τρομοκρατίας και άλλες διατάξεις*".
- x Όπως ορίζεται στο άρθρο 2 της οδηγίας 2011/36/ΕΕ του Ευρωπαϊκού Κοινοβουλίου και του Συμβουλίου, της 5ης Απριλίου 2011, για την πρόληψη και την καταπολέμηση της εμπορίας ανθρώπων και για την προστασία των θυμάτων της, καθώς και για την αντικατάσταση της απόφασης-πλαίσιο 2002/629/ΔΕΥ του Συμβουλίου (ΕΕ L 101 της 15.4.2011, σ. 1) η οποία ενσωματώθηκε στην εθνική νομοθεσία με το ν. 4198/2013 (ΦΕΚ 215/Α) "*Πρόληψη και καταπολέμηση της εμπορίας ανθρώπων και προστασία των θυμάτων αυτής και άλλες διατάξεις*".
- xi Η εν λόγω υποχρέωση αφορά ιδίως: α) στις περιπτώσεις εταιρειών περιορισμένης ευθύνης (Ε.Π.Ε) και προσωπικών εταιρειών (Ο.Ε και Ε.Ε), τους διαχειριστές, β) στις περιπτώσεις ανωνύμων εταιρειών (Α.Ε), τον Διευθύνοντα Σύμβουλο καθώς και όλα τα μέλη του Διοικητικού Συμβουλίου (βλ. τελευταίο εδάφιο της παρ. 1 του άρθρου 73)
- xii Επαναλάβετε όσες φορές χρειάζεται.
- xiii Στην περίπτωση που ο οικονομικός φορέας είναι Έλληνας πολίτης ή έχει την εγκατάστασή του στην Ελλάδα, οι υποχρεώσεις του που αφορούν τις εισφορές κοινωνικής ασφάλισης καλύπτουν τόσο την κύρια όσο και την επικουρική ασφάλιση (άρθρο 73 παρ. 2 δεύτερο εδάφιο).
- xiv Πρβλ και άρθρο 1 ν. 4250/2014
- xv Υπό την προϋπόθεση ότι ο οικονομικός φορέας έχει παράσχει τις απαραίτητες πληροφορίες (*διαδικτυακή διεύθυνση, αρχή ή φορέα έκδοσης, επακριβή στοιχεία αναφοράς των εγγράφων*) που παρέχουν τη δυνατότητα στην αναθέτουσα αρχή



ή στον αναθέτοντα φορέα να το πράξει. Όπου απαιτείται, τα στοιχεία αυτά πρέπει να συνοδεύονται από τη σχετική συγκατάθεση για την εν λόγω πρόσβαση.